

PRESENTACIÓN ESTÁNDAR DE MEMORIA Y BALANCE

DE ORGANIZACIONES DE LA SOCIEDAD CIVIL

FECU SOCIAL - 2019

Fecha de publicación:

Período reportado: 1° de Enero al 31 de Diciembre de 2019



1. Carátula

1.1 Identificación

a. Nombre de la Organización	<i>Fundación Reñaca Más Alto</i>
b. RUT de la Organización	<i>65.161.628-k</i>
c. Tipo de Organización	<i>Fundación</i>
d. Relación de Origen	<i>Centro Comunitario Reñaca Mas Alto</i>
e. Personalidad Jurídica	<i>N°242379, 02/11/2016</i>
f. Domicilio de la sede principal	<i>Lonquimay block 3, dpto 11, Reñaca Alto, Viña del Mar.</i>
g. Representante legal	<i>Martín Rojas Datwyller, 17.857.193-1</i>
h. Sitio web de la organización	<i>www.renacamasalto.com</i>
i. Persona de contacto	<i>Rodrigo Alliende Calleja, rodrigo@renacamasalto.com, 9 88695872</i>

1.2 Información de la organización

a. Presidente del Directorio	<i>Martin Rojas Dattwyler, 17.857.193-1</i>
b. Ejecutivo Principal	<i>Rodrigo Alliende Calleja, 17.118.967-5, Director Ejecutivo.</i>
c. Misión / Visión	<i>Generar trabajo colaborativo para el desarrollo integral de la comunidad de Reñaca Alto, ubicada en la periferia de la ciudad de Viña del Mar, fortaleciendo el tejido social y fomentando la equidad territorial.</i>
d. Área de trabajo	<i>Prevención y Promoción de Derechos de Infancia y Juventud, Familia, Educación, Hábitat, Vivienda y Desarrollo Comunitario.</i>
e. Público objetivo / Usuarios	<i>Niños, niñas, adolescentes y sus Familias, vecinos de Reñaca Alto</i>
f. Número de trabajadores	<i>3</i>
g. Número de voluntarios	<i>45 (programas constantes) 390 (programas parciales)</i>

1.3 Gestión

	2019	2018		2019	2018	
a. Ingresos Operacionales (en M\$)	25.613	23.500	d. Patrimonio (en M\$)	29.533	33.529	
b. Privados (M\$)	Donaciones	6.270	1.500	e. Superávit o Déficit del Ejercicio (en M\$)	-3.996	9.500
	Proyectos	2.864	6.000			
	Venta de bienes y servicios	0	0	f. Identificación de las tres principales fuentes de ingreso	Cuotas Sociales, Pro Sueños y Donaciones	Cuotas Sociales, Pro Sueños y Donaciones
	Otros (ej. Cuotas sociales)	16.278	16.000			
c. Públicos	Subvenciones	0	0	g. N° total de usuarios (directos)	Beneficiarios:374	benefi: 200
	Proyectos	0	0	Voluntarios: 390	voluntarios:290	
	Venta de bienes y servicios	0	0	h. Indicador principal de gestión (y su resultado)		

2. Información general y de contexto

2.1 Carta del máximo responsable de la organización

Como Fundación Reñaca Más Alto estamos pronto a cumplir 10 años de vida, emprender este proyecto fue el resultado de un salto al vacío y ansioso de justicia, de dignidad e igualdad de oportunidades, de un grupo de jóvenes; que dándose cuenta de una tremenda desigualdad que existe en su propia ciudad, quisieron hacerse cargo con una sola bandera de lucha, el vínculo y en un territorio único y particular, Reñaca Alto. Hoy, al pasar los años, estamos confiados y convencidos en que nuestra propuesta de vincularnos a un territorio determinado, insertarnos, generar lazos, es lo que Chile necesita para subsanar heridas del pasado y soñar con un futuro digno, y justo en el que todas y todos nos sintamos parte.

Desde el año 2011 que este proyecto social empezó a echar raíces en la comunidad de Reñaca Alto en Viña del Mar, un barrio periférico y alejado del centro urbano, apostando al largo plazo y a hacer permanente su presencia territorial; es desde esa fecha que voluntarios viven durante el año en una vivienda social de 40m², esa comunidad llamada “comunidad núcleo” es el sello profundo de nuestro vínculo con el lugar y su gente, sus historias, sus dolores y alegrías; la única experiencia que nos permite trabajar por una solución en conjunto a nuestras vulnerabilidades y carencias.

El año 2019 concretamos la adquisición y habilitación de nuestro “Espacio Vincula”, un nuevo centro comunitario donde queremos que ocurra el encuentro diario entre voluntari@s y vecin@s. Continuamos nuestro trabajo junto a más de 150 personas las beneficiadas que semanalmente participaban en programas como Reforzamientos Escolares, Preuniversitario, Comedor Familiar, ayuda en la construcción, reparación o ampliación de viviendas, y trabajo comunitario, todo esto movilizad@ por un equipo de más de 40 voluntarios permanentes y más de 250 voluntarios itinerantes. Además de reforzar el trabajo constante con otras organizaciones y redes territoriales y nacionales, siendo miembros de la Mesa de Habitat de la V región liderada por la Comunidad de Organizaciones Solidarias, estableciendo estrechas relaciones con ONGs locales, instituciones de salud y gubernamentales, generando redes que nos permiten un actuar más efectivo y consolidado.

El año 2019 en Chile sin duda estará marcado por un estallido social que surge de las demandas sociales, demandas de dignidad y justicia; demandas que muchas veces en los territorios las palpamos y vivimos en carne propia, pero que con nuestro trabajo diario intentamos subsanar siempre en la medida de lo posible. Octubre de este año nos abre una esperanza para que a través de un camino democrático, todas y todos podamos mirar hacia delante y construir el país que tanto soñamos; Reñaca Más Alto se pone a disposición para aunar diálogos, ideas y sueños y ser partícipes de lo que el futuro nos deponga.

Queremos agradecer a cada uno de los voluntarios, socios benefactores y habitantes, que han dado vida a este sueño de vínculos.

Atte

Martín Rojas Dattwyler

Presidente

2.2 Estructura de Gobierno

Nuestro principal órgano directivo, es el Directorio, este está compuesto por tres integrantes, tiene una duración de 2 años y es elegido de manera democrática por voluntarios y participantes de la fundación.

El directorio es el encargado de elegir las directrices generales del trabajo de la fundación, y a su vez de elegir y direccionar al Equipo Ejecutivo, además tienen la facultad de elegir a miembros asesores del directorio, quienes pueden apoyar en el trabajo, pero, no tienen derecho a voto dentro del directorio.

El Director Ejecutivo es el encargado del funcionamiento de la fundación en todas sus áreas de acción, también es responsable del trabajo tanto del equipo profesional, como de los coordinadores voluntarios.

DIRECTORIO	
Nombre y RUT	Cargo
Martín Rojas Dattwyler, 17.857.193-1	Presidente
Carla Céspedes Proto 10.044.482-8	Tesorera
Barbara Badilla Fuenzalida, 18.457.435-7	Secretaria

2.3 Estructura Operacional

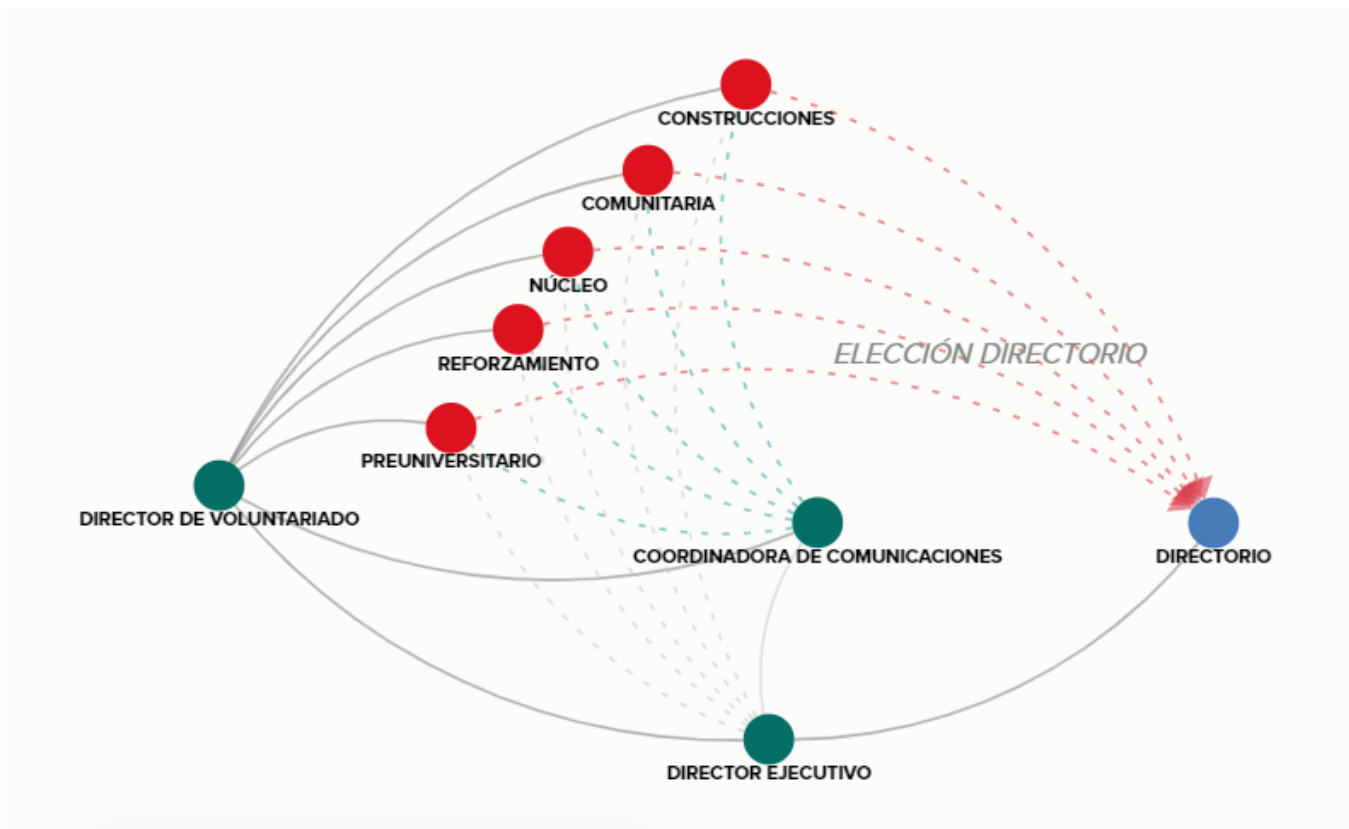

Nuestro equipo Ejecutivo se compone de 3 trabajadores (puntos verdes), Director Ejecutivo, que es el encargado de la dirección operacional de la fundación y de la coordinación de este mismo equipo, Director de Voluntariado y Territorio, quien está a cargo de la ejecución de los programas de voluntariado y de todas las acciones que tomamos en el territorio y Coordinadores de Comunicaciones, quien está a cargo del manejo de las redes sociales de la fundación y de generar los elementos de difusión que sean necesarios.

Cada programa (puntos rojos) está compuesto por los coordinadores de programas, por sus equipos de trabajo y

por los voluntarios que en ellos participan, estos en su totalidad arman nuestro cuerpo de voluntariado, son todos los voluntarios y participantes quienes pueden votar en las elecciones del directorio.

2.4 Valores y/o Principios

Vínculo

El Vínculo es el articulador de nuestras prácticas. Nos invita a mirarnos a los ojos y construir en conjunto. Conceptos clave: amistad, permanencia y horizontalidad.

Comunidad y Territorio

Estamos convencidos de que las soluciones se construyen desde la originalidad del territorio y sus comunidades. Conceptos clave: tejido social, pertenencia y autogestión.

Voluntariado y Participación

Creemos en el valor del voluntariado y la participación como factores de cambio decisivos en el desarrollo de nuestra sociedad. Conceptos clave: factor de cambio, transformación y compromiso.

2.5 Principales Actividades y Proyectos

Nuestras Actividades y Programas son la manera de hacer tangible nuestro apoyo a la comunidad de reñaca alto. En su mayoría son coordinadas y desarrolladas por voluntarios. Estas están siempre alineadas con nuestros valores y nuestras áreas de desarrollo.

A. Actividades (Acciones realizadas una sola vez o de manera no periódica)

- a. **Celebraciones.** Durante el año 2019 se realizaron dos celebraciones donde se invitó a todos los voluntarios y participantes de las distintas actividades junto a sus familias. Estas fueron: Celebración del día del niño, Paseo Navideño y Halloween.
 - i. **Día del niño:** Actividad donde participaron más de 50 niños y niñas, principalmente participantes regulares de nuestros programas de comedor familiar y reforzamiento escolar. Esta actividad se desarrolló en la parroquia Jesucristo Misionero, entre las 15 y las 18:30 horas el día sábado 17 de agosto. Fue una tarde de juegos y entretenimientos, donde hubo espacio para el juego libre, cuentacuentos, pintacaritas y juegos inflables. Posteriormente se realizó una muestra y práctica de Karate, para finalizar con una clase de zumba. Se compartieron colaciones y jugos para todos los y las participantes.
 - ii. **Paseo Navideño:** Actividad donde participaron 150 niños y niñas, 50 padres y madres y 30 voluntarios y voluntarias. Esta actividad se desarrolló en el centro de eventos "Casona de los Pinos" entre las 11:00 y 18:00 hrs. el día domingo 22 de diciembre. Durante la mañana, los y las asistentes pudieron disfrutar de la piscina, pintacaritas y una muestra de karate, para luego compartir completos a la hora del almuerzo. Por la tarde se desarrollaron clases de karate y actividades grupales recreativas. Posteriormente se entregaron regalos a todos los niños y niñas correspondiente a "juegos de mesa" para compartir en familia. Para finalizar se realizó una onces compartida y de esta forma se dió por concluida la actividad. La ida y regreso al lugar se realizó en buses contratados, que movilizaron a la gente desde y hasta Reñaca Alto.

iii. **Halloween en el block:** Para el día de Halloween facilitamos actividades grupales para los niños y niñas del Block 2 y 3 de la Villa San Jorge, Reñaca Alto. Esto se desarrolló entre las 15:00 y 19:00 hrs. el día jueves 31 de octubre. Los voluntarios y voluntarias asistieron disfrazados y se realizaron concursos de baile y juegos grupales con todos los asistentes.

b. Actividades en coordinación con otras instituciones:

i. **Contención emocional en contextos de crisis social:** Actividad realizada en conjunto a PPF Miguel Rúa. Asistieron 80 niños, niñas y jóvenes, 20 apoderados y los equipos de ambas organizaciones. El encuentro se llevó a cabo el día sábado 9 de noviembre entre las 12:00 y 17:00 hrs. en la Parroquia Jesucristo Misionero y tuvo como objetivo vincular a las familias de la fundación con las que participaban del PPF Miguel Rúa de Reñaca alto a través de un trabajo de contención socioemocional respecto del Estallido social. La actividad comenzó con el “comedor familiar”, Luego se realizó una actividad grupal con todos los asistentes, donde cada uno comentó cómo llegaba ese día, y se procedió a la realización de juego grupal donde finalmente se dividió al grupo por rangos etarios. Luego se realizaron actividades para 5 rangos etarios diferentes, donde el tema principal consistió en realizar contención emocional a los y las asistentes respecto del estallido social, en donde se generó un espacio para expresar y compartir cómo estaban viviendo ese tiempo y qué repercusiones estaba teniendo en sus vidas. Para el cierre de la actividad, se reunió a todo el grupo, y se realizó una muestra de lo que cada sub grupo había desarrollado en su taller correspondiente.

ii. **Contención emocional en contextos de crisis social:** Actividad realizada en conjunto a la Escuela de Pedagogía de la PUCV, desarrollada por el equipo de docentes, directivos y estudiantes de la la carrera, dirigido a los niños y niñas asistentes al “comedor familiar”. La actividad se llevó a cabo el día sábado 21 de diciembre entre las 12:30 y las 15:30 hrs. Comenzó con un almuerzo compartido, correspondiente a nuestro almuerzo del “Comedor familiar”, luego se dividió al grupo por rangos etarios y se desarrollaron actividades para que los participantes pudieran expresarse y contar cómo estaban viviendo el estallido social a través de metodologías lúdicas y participativas.

c. Actividades de formación interna:

i. **Jornada de inicio de año, donde se invita a Fundación Vivienda:** Esta actividad se realizó en el “Espacio Vincula”, en donde participaron 25 asistentes, entre voluntarios y voluntarias, vecinos y amigos de la Fundación. En dicho encuentro, se dio inicio a las actividades y programas, se presentaron los coordinadores de los distintos programas y se socializa la línea de año. Dos profesionales de Fundación Vivienda presentaron los resultados de su investigación, donde cruzaron datos de problemáticas de infancia ligadas a las condiciones de vivienda en las cuales estos habitan. se cierra la actividad con una onces compartida.

ii. **Instancias de encuentro: “Invita”.** Corresponde a instancias de encuentro donde los programas permanentes de: construcciones, comunitaria y comedor familiar, realizan una actividad, la cual tiene como finalidad fomentar el encuentro de todos los voluntarios y voluntarias de la fundación promoviendo un momento de formación y reflexión acerca de alguna temática de interés para ellos y luego generar un momento de esparcimiento y distensión. Los encuentros se realizaron entre las 15:00 y 19:00 hrs., los días sábados durante el año. En abril se desarrolló el encuentro organizado por el programa de Construye, en mayo se realizó el encuentro organizado por el programa de comunitaria y en octubre, se desarrolló el encuentro desarrollado por el comedor familiar.

d. Vino y Cordero.

- i. El evento de “Vino y Cordero” corresponde a la cena de la fundación, en donde buscamos dar a conocer el trabajo realizado durante el año, visibilizar el impacto que este genera en la comunidad y captar nuevos socios para la fundación, en un ambiente ameno y festivo. Esta Actividad se desarrolló en el centro de eventos “casona los pinos”, de Reñaca, el día sábado 31 de agosto entre las 20:00 y las 00:00 hrs. en donde participaron 300 asistentes y 50 voluntarios y voluntarias. Los asistentes deben cancelar una entrada, la cual les da la posibilidad de degustar vinos y bebidas y comer cordero al palo, pollo y cosas para picar. Se realizan rifas y subasta de donaciones. También se desarrollan presentaciones musicales en vivo y se muestra el video institucional de la fundación.

e. Actividades de promoción y difusión de la Fundación

- i. Participación en ferias y actividades de difusión y promoción de la fundación en Establecimientos Educativos: Colegio Capellán Pascal, Universidad Adolfo Ibañez, Colegio Juanita Fernandez, Feria Salud mental NNA en el Colegio Salvador Allende, Colegio St. Paul’s.
- ii. Participación en ferias y actividades de difusión y promoción de la fundación en otras instancias: Feria Celebración 63 años de Reñaca Alto, Parroquia Jesucristo Misionero.

f. Cabildo comité de vivienda Villa San Jorge:

- i. En el contexto del estallido social, se organizó un cabildo con la comunidad del comité de vivienda Villa San Jorge, lugar donde tenemos ubicada nuestra sede. Dicho encuentro se realizó en el Espacio Vincula, el día sábado 14 de diciembre, entre las 16:00 y 18:00 hrs. contando con la participación de 12 asistentes incluyendo vecinas, vecinos, voluntarias y voluntarios de la fundación. Se conversó acerca de la realidad del país y de cuáles serían los principales temas que están generando debate social y las formas en las cuales se podrían abordar dichas temáticas. Cada participante pudo plantear su visión y compartir experiencias personales en un ambiente grato y distendido de conversación. Previo a la realización del evento, se llevaron a cabo visitas domiciliarias a todos los vecinos y vecinas del comité de vivienda Villa San Jorge, invitando al encuentro.

B. Proyectos (o “programas” son acciones que se realizan de manera periódica durante el año)

NOMBRE DEL PROYECTO	Reforzamientos Escolares
Público Objetivo / Usuarios	<i>Dirigido a niños, niñas y jóvenes (NNJ) de 1° a 8° básico provenientes de los distintos establecimientos educacionales de Reñaca Alto</i>
Objetivos del proyecto	<i>Generar un espacio seguro para el desarrollo integral de niños, niñas, jóvenes y sus familias, en base a sus propios intereses y necesidades. A través de actividades lúdicas y juegos, potenciamos la libertad y el compartir, brindando apoyo académico a los niños, niñas y jóvenes de la comunidad</i>
Número de usuarios directos alcanzados	<ul style="list-style-type: none"> ● <i>Participación de NNJ semanalmente: 25</i> ● <i>Participación de voluntarias/os semanalmente: 15</i> ● <i>Participación de NNJ alguna vez en el año: 60</i> ● <i>Participación de voluntarias/os alguna vez en el año: 40</i>
Resultados obtenidos	<i>Se logró una alta adhesión de los NNA al programa, manteniéndose un grupo relativamente constante durante el año, lo que ha facilitado el seguimiento y apoyo constante en sus procesos de aprendizaje.</i>
Actividades realizadas	<i>Actividad se desarrolló todos los días viernes de marzo a diciembre entre las 17:00 y las 18:30 hrs., exceptuando feriados y vacaciones de invierno (del período escolar).</i>
Lugar geográfico de ejecución	<i>Décima 1391, Viña del Mar, Valparaíso</i>

NOMBRE DEL PROYECTO	Talleres para madres de NNJ que asisten a los reforzamientos escolares
Público Objetivo / Usuarios	<i>Dirigido a madres de NNJ que asisten a los reforzamientos escolares</i>
Objetivos del proyecto	<p><i>-Generar instancias de participación, socialización, aprendizaje y autogestión para madres de NNJ, cuyos hijos e hijas asisten al programa de reforzamientos escolares.</i></p> <p><i>- Promover la constancia y la motivación para asistir de manera regular a los reforzamientos con sus hijos e hijas.</i></p>
Número de usuarios directos alcanzados	<ul style="list-style-type: none"> ● <i>Participación de madres semanalmente: 10</i>
Resultados obtenidos	<p><i>Se logró una alta adhesión de las madres al programa, manteniéndose un grupo relativamente constante durante el año, lo que también influye en la constancia y permanencia de sus hijos e hijas a la actividad de reforzamiento.</i></p> <p><i>Se logró desarrollar talleres de diversas temáticas de interés para ellas, algunos fueron gestionados por nosotros y otros fueron autogestionados por ellas mismas, también se desarrolló un taller en coordinación con el área de fomento productivo de la municipalidad gestionado por ellas mismas y apoyadas por la fundación.</i></p>
Actividades realizadas	<i>Actividad se desarrolló todos los días viernes de marzo a diciembre entre las 17:00 y las 18:30 hrs., exceptuando feriados y vacaciones de invierno (del período escolar).</i>
Lugar geográfico de ejecución	<i>Décima 1391, Viña del Mar, Valparaíso</i>

NOMBRE DEL PROYECTO	Comedor Familiar
Público Objetivo / Usuarios	<i>Dirigido a niños, niñas, adolescentes y sus familias del sector de Reñaca Alto</i>
Objetivos del proyecto	<i>Generar vínculos en la comunidad a través de la participación de las familias en la instancia de comedor. A través de talleres y actividades para NNJ, que se realizan posterior al momento de la comida, abordamos temáticas transversales de prevención y promoción de los derechos de infancia.</i>
Número de usuarios directos alcanzados	<ul style="list-style-type: none"> ● <i>Participación voluntarios semanalmente: 8</i> ● <i>Participación de usuarios semanalmente: 50</i> ● <i>Participación voluntarios alguna vez al año: 35</i> ● <i>Participación usuarios alguna vez al año: 150</i>
Resultados obtenidos	<p><i>Se logró una participación permanente y constante de familias del sector al comedor, manteniéndose un grupo relativamente constante durante el año.</i></p> <p><i>El comedor es gestionado por personas de la misma comunidad de Reñaca Alto, de esta manera se promueve y genera la autogestión.</i></p> <p><i>Logramos generar alianzas con distintas organizaciones para el desarrollo de talleres formativos e instancias recreativas que fomentan el encuentro y la vinculación territorial</i></p> <p><i>Se coordinó y materializó el apoyo a una capilla ubicada en Villa la Cruz (sector periférico de Reñaca Alto), el cual consistió en enviar comida preparada e insumos alimenticios para que pudieran abrir un comedor solidario en dicho sector. El comedor funcionó durante los meses de octubre, noviembre y diciembre, los días sábados de 12:30 a 14:00 hrs. Ilegando a 50 NNJ y sus familias</i></p>
Actividades realizadas	<i>Actividad se desarrolló todos los días sábados de marzo a diciembre entre las 12:30 y las 15:00 hrs., exceptuando feriados y vacaciones de invierno</i>
Lugar geográfico de ejecución	<i>Parroquia Jesucristo Misionero, Calle sexta #234-B, Reñaca Alto</i>

NOMBRE DEL PROYECTO	Construcción y reparación de viviendas
Público Objetivo / Usuarios	<i>Familias y organizaciones de Reñaca Alto y alrededores que presenten problemáticas relacionadas a sus condiciones de vivienda y habitabilidad.</i>
Objetivos del proyecto	<p><i>Desarrollan proyectos de construcción, ampliación y reparación, que buscan mejorar las condiciones de habitabilidad en espacios familiares y comunitarios.</i></p> <p><i>Realizar un trabajo colaborativo con las familias y organizaciones territoriales, haciéndolas parte en el proceso de diseño y ejecución, generando proyectos que respondan a sus necesidades de manera integral.</i></p>
Número de usuarios directos alcanzados	<ul style="list-style-type: none"> ● <i>Participación voluntarios: 479</i> ● <i>Número de familias y personas beneficiadas: 31 familias, 1 organización de base, 128 personas.</i>
Resultados obtenidos	<i>Mejora de condiciones de habitabilidad a través de 43 intervenciones realizadas, correspondiente a 6 nuevas habitaciones, 12 reparaciones estructurales, 25 recintos aislados.</i>

<p>Actividades realizadas</p>	<p><i>Para el desarrollo e implementación de dichas intervenciones, Se gestionaron alianzas con las siguiente instituciones: Colegio Sagrada Familia de Viña del Mar, Colegio Campanario de Buin, Colegio Capellán Pascal de Viña del Mar, Universidad Adolfo Ibañez, PPF Miguel Rúa, Junta de vecinos 102 de Reñaca Alto, Programa Lazos, Colegio Rebeca Fernandez.</i></p> <p><i>Trabajos voluntarios de Verano realizados durante enero.</i> <i>Trabajos voluntarios de invierno realizados durante julio.</i> <i>Trabajos voluntarios desarrollados por Colegio Capellán Pascal en julio.</i> <i>Trabajos voluntarios desarrollados por Colegio Campanario en julio.</i> <i>Trabajos voluntarios desarrollados por la Universidad Adolfo Ibañez.</i></p>
<p>Lugar geográfico de ejecución</p>	<p><i>Diversos establecimientos educacionales de Reñaca Alto que reciben a los distintos grupos de trabajo durante una semana para la realización de las construcciones que se realizan en las casas de las familias beneficiarias respectivamente.</i></p>

<p>NOMBRE DEL PROYECTO</p>	<p>Área Comunitaria</p>
<p>Público Objetivo / Usuarios</p>	<p><i>Dirigido a voluntarios y voluntarias de la fundación, estudiantes en práctica y organizaciones territoriales.</i></p>
<p>Objetivos del proyecto</p>	<p><i>Generar instancias de formación, reflexión y diálogo con voluntarios y voluntarias de la fundación acerca de las prácticas que la fundación desarrolla junto con diversos actores comunitarios de Reñaca Alto, aportando una perspectiva más completa de los procesos sociales.</i></p> <p><i>supervisión de prácticas profesionales.</i></p> <p><i>Generación y mantención de redes con el territorio.</i></p>
<p>Número de usuarios directos alcanzados</p>	<ul style="list-style-type: none"> ● <i>Voluntarios/as: 60</i> ● <i>Estudiantes en Practica: 11</i>
<p>Resultados obtenidos</p>	<p><i>Formación, reflexión y diálogo acerca del quehacer de la fundación.</i> <i>Supervisión de 11 practicantes profesionales de diversas áreas</i></p>
<p>Actividades realizadas</p>	<p><i>Ciclo formativo / reflexivo durante los Trabajos voluntarios de construcciones en verano e invierno (TDV/ TDI)</i> <i>Supervisiones grupales a estudiantes de Psicología y Trabajo social de diversas universidades</i></p>
<p>Lugar geográfico de ejecución</p>	<p><i>Décima 1391, Viña del Mar, Valparaíso (para la realización de los TDV/ TDI)</i></p>

<p>NOMBRE DEL PROYECTO</p>	<p>Pre Universitario</p>
<p>Público Objetivo / Usuarios</p>	<p><i>Dirigido a estudiantes de 3ro medio del colegio Juanita Fernandez, Rebeca Fernandez y otros establecimientos de Reñaca Alto.</i></p>
<p>Objetivos del proyecto</p>	<p><i>Apoyo académico preparatorio para rendir la Prueba de Selección Universitaria de lenguaje y matemáticas</i> <i>Motivar el aprendizaje</i> <i>Brindar acompañamiento y asesoramiento y orientación en el proceso de finalización de la etapa escolar.</i></p>

Número de usuarios directos alcanzados	<ul style="list-style-type: none"> • Participación voluntarios semanalmente: 5 • Participación de usuarios semanalmente: 8 • Participación voluntarios alguna vez al año: 12 • Participación usuarios alguna vez al año: 40
Resultados obtenidos	<i>Mejora en los resultados obtenidos por los estudiantes en las prueba de lenguaje y matemáticas preparatorias para la PSU</i>
Actividades realizadas	<i>La actividad se desarrolló todos los días martes y jueves de abril a octubre entre las 17:00 y las 18:30 hrs., exceptuando feriados y vacaciones de invierno (del periodo escolar)</i>
Lugar geográfico de ejecución	<i>Colegio Rebeca Fernandez, Décima 1391, Viña del Mar, Valparaíso</i>

NOMBRE DEL PROYECTO	Comunidad Núcleo
Público Objetivo / Usuarios	<i>Dirigido a Voluntarios/as de la fundación y comunidad de Reñaca Alto</i>
Objetivos del proyecto	<i>Generar espacios de encuentro que reúnan a voluntarios y voluntarias, niños, niñas, jóvenes y familias de Reñaca Alto, promoviendo una experiencia de vínculo y comunidad.</i>
Número de usuarios directos alcanzados	<ul style="list-style-type: none"> • Participación Voluntarios: 100 • Participación Usuarios: 10
Resultados obtenidos	<i>Permanencia constante en la comunidad de Reñaca Alto.</i>
Actividades realizadas	<i>3 voluntarios viven desde marzo a diciembre en un departamento ubicado en la Villa San Jorge de Reñaca Alto.</i>
Lugar geográfico de ejecución	<i>Lonquimay, block 3, depto. 22.</i>

NOMBRE DEL PROYECTO	Taller de Inglés
Público Objetivo / Usuarios	<i>Dirigido a Niños niñas y jóvenes entre 1ro básico y 4to medio provenientes de los distintos establecimientos educacionales de Reñaca Alto</i>
Objetivos del proyecto	<i>Desarrollo de habilidades de nivel básico en el uso y manejo del idioma inglés.</i>
Número de usuarios directos alcanzados	<ul style="list-style-type: none"> • Participación de NNJ semanalmente: 15 • Participación de voluntarias/os semanalmente: 3
Resultados obtenidos	<i>Desarrollo de habilidades básicas en el uso y manejo del idioma inglés Participación activa y permanente de niños, niñas y jóvenes de la comunidad de Reñaca Alto</i>
Actividades realizadas	<i>La actividad se desarrolló todos los días sábados de septiembre a diciembre entre las 10:30 y las 12:00 hrs., exceptuando feriados.</i>

Lugar geográfico de ejecución	<i>Espacio Vincula: Lonquimay, block 3, depto 11.</i>
NOMBRE DEL PROYECTO	Taller de Karate
Público Objetivo / Usuarios	<i>Dirigido a toda la comunidad de Reñaca Alto</i>
Objetivos del proyecto	<i>Desarrollar habilidades básicas en la disciplina del Karate Generar participación de la familia en torno al deporte</i>
Número de usuarios directos alcanzados	<i>Participación Usuarios: 15</i>
Resultados obtenidos	<i>Conformación de un grupo que practica de manera regular la disciplina del Karate en Reñaca Alto. Participación constante de grupos familiares en la instancia.</i>
Actividades realizadas	<i>La actividad se desarrolló todos los días sábados de agosto a diciembre entre las 15:30 y las 17:00 hrs., exceptuando feriados.</i>
Lugar geográfico de ejecución	<i>Parroquia Jesucristo Misionero, Calle sexta #234-B, Reñaca Alto</i>

2.6 Identificación e Involucramiento con Grupos de Interés

Grupo de interés	Forma de relacionamiento
Niños, Niñas y Jóvenes	Programas, reforzamiento escolar y comedor familiar
Jóvenes	Preuniversitario solidario, comedor familiar
Familias	Construcciones, Paseo navideño, Comedor familiar, Programa Núcleo
Juntas de Vecinos, comités y Organizaciones de Reñaca alto	Construcciones, Celebraciones, Comedor familiar, Reforzamiento escolar, área comunitaria

2.7 Prácticas relacionadas con la evaluación/medición de la satisfacción de los usuarios y resultados obtenidos

En todos nuestros programas y actividades, hay una constante comunicación con los usuarios, lo cual genera una retroalimentación y evaluación constante en nuestras prácticas.

Si bien este mecanismo de retroalimentación y evaluación no nos entrega métricas declarables, sabemos y tenemos planificado para el año 2020 generar una estructuración y sistematización de estos procesos.

2.8 Participación en redes y procesos de coordinación con otros actores

Para nosotros es de gran importancia el trabajo en Red, este nos permite crecer y compartir experiencias con otros actores, tanto a nivel nacional como territorial.

- A. *Miembro activo de la Comunidad de Organizaciones Solidarias (COS)*
- B. *Trabajo Activo en el “Nuevo Pacto Social” en contexto del Estallido Social*
- C. *Miembro de la Comisión de Salud y Educación (COMSE) de Reñaca Alto*
- D. *Trabajo en Coordinación con actores locales:*
 - a. *PPF Miguel Rúa*
 - b. *CESFAM Jorge Kaplan*
 - c. *Unión Comunal Reñaca Alto y sus Juntas de Vecinos*
 - d. *Parroquia Jesucristo Misionero*
 - e. *Religiosas del Sagrado Corazón de Jesús (RSCJ)*
 - f. *Comités de Vivienda de Reñaca Alto*
 - g. *Pulmón Verde*
- E. *Trabajo en Coordinación con Organizaciones Externas a Reñaca Alto*
 - a. *Colegio Capellán Pascal*
 - b. *Colegio Campanario de Buin*
 - c. *Colegio Sagrada Familia*
 - d. *Universidad Adolfo Ibañez (construcciones)*
 - e. *Universidad Católica De Valparaíso (Prácticas)*
 - f. *Universidad de Playa Ancha (Prácticas)*

2.9 Reclamos o Incidentes

Durante el Año 2019 no hubo reclamos ni incidentes que informar.

3. Información de desempeño

3.1 Objetivos e Indicadores de Gestión

CUADRO OBJETIVO GENERAL

Objetivo general	Indicador principal de gestión	Resultado
A. Fomentar la participación en las actividades de la fundación	<i>Cumplimiento de Objetivos específicos relacionados.</i>	<i>2 de 2 objetivos específicos cumplidos.</i>
B. Promover el trabajo colaborativo a nivel local	<i>Cumplimiento de Objetivos específicos relacionados.</i>	<i>2 de 2 objetivos cumplidos</i>
C. Crecimiento económico de la Fundación	<i>Cumplimiento de Objetivos específicos relacionados.</i>	<i>1 de 2 objetivos específicos cumplidos, pero con la consideración que se menciona.</i>

CUADRO OBJETIVOS ESPECÍFICOS

Objetivo específico	Indicador	Resultado
A. Participación Beneficiarios	<i>Asistencia y registro de beneficiarios</i>	<i>aumento de los beneficiarios en un 87%</i>
A. Participación Voluntarios	<i>Asistencia y registro de voluntarios</i>	<i>aumento de los Voluntarios en un 34%</i>
B. Trabajo con organizaciones locales	<i>Comparativa 2018</i>	<i>El año 2018 se trabajó con 5 organizaciones locales y el 2019 se trabajó con 9, lo cual da un aumento de un 80%.</i>
B. Participación en redes	<i>Comparativa 2018</i>	<i>El año 2018 se participó en 2 redes (COMSE y Mesa Habitat COS), el año 2019 se sumó la participación en 2 redes (Nuevo Pacto Social y Mesa Infancia COS), lo cual implica un aumento del 100% en participación en redes.</i>
C. Aumentar cantidad de socios activos	<i>Nómina Oficial de Socios</i>	<i>El aumento de socios el año 2019 fue de 37 socios nuevos esto corresponde a un aumento de 28%</i>
C. Aumentar ingresos no atribuibles a socios.	<i>Monto total anual de ingresos no atribuibles a socios</i>	<i>El monto anual de ingresos no atribuible a socios fue de \$9.134.209, un 30% más bajo que el año 2018, pero se debe de considerar acá los ingresos ocurridos durante el año 2018 que correspondían a la compra y la remodelación de la sede (Espacio Vincula).</i>

3.2 Indicadores Financieros

CUADRO DE INDICADORES FINANCIEROS

a. Ingresos Operacionales (en M\$)	2019	2018
- Con restricciones	2.864	0
- Sin restricciones	22.549	23.500
TOTAL DE INGRESOS OPERACIONALES	25.413	23.500

b. Origen de los ingresos operacionales:

$\frac{\text{Ingresos provenientes del extranjero}}{\text{Total de ingresos operacionales}} \times 100$	0%	0%
---	----	----

c. Otros indicadores relevantes:

$\frac{\text{Donaciones acogidas a beneficio tributario}}{\text{Total de ingresos operacionales}} \times 100$	0%	0%
$\frac{\text{Gastos administrativos}}{\text{Gastos operacionales}} \times 100$	2,5%	9%
$\frac{\text{Remuneración principales ejecutivos}}{\text{Total remuneraciones}} \times 100$	91%	100%

4. Estados Financieros

A. Balance General al 31 de Diciembre de 2019 (Estado de Posición Financiera)

ACTIVOS	2019 M\$	2018 M\$
Circulante		
4.11.1 Disponible: Caja y Bancos	9.533	13.529
4.11.2 Inversiones Temporales		
4.11.3 Cuentas por Cobrar		
4.11.3.1 Donaciones por Recibir		
4.11.3.2 Subvenciones por Recibir		
4.11.3.3 Cuotas Sociales por Cobrar (Neto)		
4.11.3.4 Otras cuentas por cobrar (Neto)		
4.11.4 Otros activos circulantes		
4.11.4.1 Existencias		
4.11.4.2 Impuestos por recuperar		
4.11.4.3 Gastos pagados por anticipado		
4.11.4.4 Otros		
4.11.5 Activos con Restricciones		
4.11.0 Total Activo Circulante	9.533	13.529

Fijo		
4.12.1 Terrenos		
4.12.2 Construcciones	20.000	20.000
4.12.3 Muebles y útiles		
4.12.4 Vehículos		
4.12.5 Otros activos fijos		
4.12.6 (-) Depreciación Acumulada		
4.12.7 Activos de Uso Restringido		
4.12.0 Total Activo Fijo Neto	20.000	20.000

Otros Activos		
4.13.1 Inversiones		
4.13.2 Activos con Restricciones		
4.13.3 Otros		
4.13.0 Total Otros Activos	0	0

4.10.0 TOTAL ACTIVOS	29.533	33.529
-----------------------------	---------------	---------------

PASIVOS	2019 M\$	2018 M\$
Corto plazo		
4.21.1 Obligación con Bancos e Instituciones Financieras		
4.21.2 Cuentas por Pagar y Acreedores varios		
4.21.3 Fondos y Proyectos en Administración		
4.21.4 Otros pasivos		
4.21.4.1 Impuesto a la Renta por Pagar		
4.21.4.2 Retenciones		
4.21.4.3 Provisiones		
4.21.4.4 Ingresos percibidos por adelantado		
4.21.4.5 Otros		
+		
4.21.0 Total Pasivo Corto Plazo	0	0

Largo Plazo		
4.22.1 Obligaciones con Bancos e Instituciones Financieras		
4.22.2 Fondos y Proyectos en Administración		
4.22.3 Provisiones		
4.22.4 Otros pasivos a largo plazo		
4.22.0 Total Pasivo a Largo Plazo	0	0

4.20.0 TOTAL PASIVO	0	0
----------------------------	----------	----------

PATRIMONIO		
4.31.1 Sin Restricciones	9.533	13.529
4.31.2 Con Restricciones Temporales		
4.31.3 Con Restricciones Permanentes	20.000	20.000
4.31.0 TOTAL PATRIMONIO	29.533	33.529

4.30.0 TOTAL PASIVO Y PATRIMONIO	29.533	33.529
---	---------------	---------------

B. Estado de Actividades 1° de Enero al 31 de Diciembre de 2019

	2019 M\$	2018 M\$
Ingresos Operacionales		
4.40.1 Privados		
4.40.1.1 Donaciones	16.279	11.900
4.40.1.2 Proyectos	2.864	5.900
4.40.1.3 Venta de bienes y servicios	0	
4.40.1.4 Otros	6.270	5.700
4.40.2 Estatales		
4.40.2.1 Subvenciones		
4.40.2.2 Proyectos		
4.40.2.3 Venta de bienes y servicios		
4.40.0 Total Ingresos Operacionales	25.412	23.500
Gastos Operacionales		
4.50.1 Costo de Remuneraciones	11.068	10.800
4.50.2 Gastos Generales de Operación	15.849	8.700
4.50.3 Gastos Administrativos	748	1.600
4.50.4 Depreciación		
4.50.5 Castigo de incobrables		
4.50.6 Costo directo venta de bienes y servicios		
4.50.7 Otros costos de proyectos específicos	1.944	
4.50.0 Total Gastos Operacionales	29.609	21.100
4.60.0 Superávit (Déficit) Operacional	-3.996	2.400
Ingresos No Operacionales		
4.41.1 Renta de inversiones		
4.41.2 Ganancia venta de activos		
4.41.3 Indemnización seguros		
4.41.4 Otros ingresos no operacionales	0	24.400
4.41.0 Total Ingresos No Operacionales	0	24.400
Egresos No Operacionales		
4.51.1 Gastos Financieros		
4.51.2 Por venta de activos		
4.51.3 Por siniestros		
4.51.4 Otros gastos no operacionales		17.300
4.51.0 Total Egresos No Operacionales	0	17.300
4.61.0 Superávit (Déficit) No Operacional	0	7.100
4.62.1 Superávit (Déficit) antes de impuestos	0	0
4.62.2 Impuesto Renta		
4.62.0 Déficit / Superávit del Ejercicio (Debe ir en la carátula)	-3.996	9.500

C. Cambios Patrimoniales**a. Variaciones Patrimoniales**

	Sin Restricciones	Restricciones Temporales	Restricciones Permanentes	Total
Patrimonio Inicial	13.529	0	20.000	33.529
Trasposos por término de restricciones	0	0	0	0
Variación según Estado de Actividades	-3.996	0	0	-3.996
Otros movimientos (excepcional, se deben explicitar al pie)	0	0	0	0
Patrimonio Final	9.533	0	20.000	29.533

b. Descripción de las restricciones que pesan sobre el patrimonio

- i. Nuestra Sede, evaluada en 20 Millones de pesos, fue adquirida por medio de una donación la cual posé la única restricción de que en ella esté siempre presente el trabajo con Niños, Niñas y Adolescentes.

D. Apertura de gastos por proyectos y clasificación según Estado de Actividades**a. Apertura de resultados operacionales según restricciones**

	Sin Restricciones	Restricciones Temporales	Restricciones Permanentes	Total
Ingresos Operacionales				
Públicos	0	0	0	0
Privados	25.413	0	0	25.413
Total ingresos operacionales	25.413	0	0	25413
Gastos Operacionales				
Costo de Remuneraciones	11.068	0	0	11.068
Gastos Generales de Operación	15.849	0	0	15.849
Gastos Administrativos	748	0	0	748
Depreciaciones	0	0	0	0
Castigo Incobrables	0	0	0	0
Costo directo venta de bienes y servicios	0	0	0	0
Otros costos de proyectos	1.944	0	0	1.944
Total gastos operacionales	29.609	0	0	29.609
SUPERAVIT (DEFICIT)	-3.996	0	0	-3.996

b. Apertura por proyecto

	BETA	CONST RUYE	V y C	Otros program as	Espacio Vincula (remodel ación)	Uso general	Total
Ingresos							
Privados	838	2.025	4.263	0	0	13.636	25.413
Públicos	0	0	0	0	0	0	0
Ingresos operacionales totales	838	2.025	4.263	0	0	13.636	25.413

Gastos							
Directos:							
Costo de remuneraciones	1.844	1.844	1.845	1.845	1.844	1.845	11.067
Gastos generales de operación	1.659	2.676	1.944	3.437	8.077	0	17.793
Gastos de administración	0	0	0	0	0	748	748
Otros							
Gastos operacionales totales	3.503	4.520	3.789	5.282	9.921	2.593	29.608

Pie de firma de los responsables por la preparación de los estados financieros

Rodrigo Aliende Calleja

17.118.967-5

Director Ejecutivo

Fundación Reñaca Más Alto

5. Manifestación de responsabilidad de la dirección e Informe de terceros

“Los abajo firmantes se declaran responsables respecto de la veracidad de la información incorporada en el presente informe anual, referido al 31 de Diciembre de 2019”:

Nombre	Cargo	RUT	Firma
Martín Rojas Dattwyler	Presidente	17.857.193-1	_____
Carla Céspedes Proto	Tesorera	10.044.482-8	_____
Barbara Badilla Fuenzalida	Secretaria	18.457.435-7	_____

En caso de no constar firmas rubricadas en este documento electrónico por favor marque la siguiente casilla

Las firmas constan en documento original entregado al Ministerio de Justicia



Fecha: 03 de Diciembre de 2019